Etapa selecționărilor

a adus din nou surprize și n'a rezolvat problema echipelor naționale

Cele șase matchuri pe care le-a programat Sâmbătă și Duminică divizia națională A au pus la lucru sub privirile îngrijorate ale selecționeurilor pe cei mai buni jucători din țară.

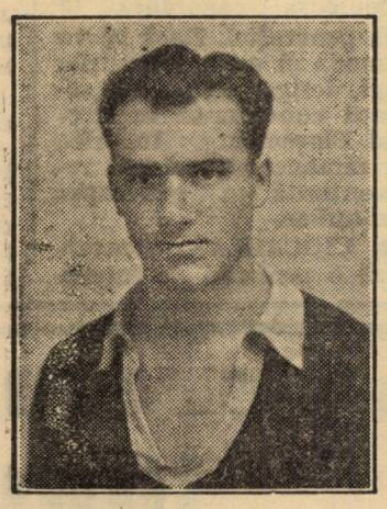

BOGDAN

Apropiatele întâlniri internaționale cu cele două reprezentative ale Ungariei au avut darul să estompeze rezultatele surprize, deoarece atât selecționeurii cât și spectatorii au urmărit jucători, nu echipe.

Din nenorocire, etapa n'a corespuns din acest punct de vedere. Cei mai mulți selecționabili pentru posturile vulnerabile ale Naționalelor n'au corespuns, așa că din nou F. R. F. A. va trebui să recurgă la soluții întâmplătoare.

Fără 'ndoială, cea mai gravă lipsă pe care o are footballul nostru este aceea a centrului half.

Gain, Kotormany, Pop Vasile, Dobra ș. a. sunt jucători asupra cărora s'a îndreptat atenția tuturor, dar toți aceștia, în forma lor cea mai bună, nu au standardul celorlalți jucători din echipa Națională. In orice caz, la examenul ultimei etape singurul care a reușit a fost tot Gain, care a făcut o partidă excepțional de bună.

Pentru postul de portar candidează în șanse egale David și Sadovsky iar fundașii, ca totdeauna, nu formează o problemă: avem destui și toți buni.

Halfii de margine produc însă încurcături, deoarece titularii n'au corespuns. In schimb s'au ridicat alții dintre care Brandabura trebue neapărat selecționat într'una din echipe.

Naciu și-a asigurat un loc cel puțin în reprezentativa secundă, iar Bodola n'are contracandidat pentru postul de înaintaș centru al primei Naționale. Pentru celelalte locuri sunt multe soluții bune.

Din cele de mai sus reiese clar că punctul nevralgic al celor două echipe stă tot în linia de halfi.

A surprins mult faptul că Venus nu l-a întrebuințat pe Feraru. Venusistul s'a declarat singur indisponibil, cu câteva ore înainte de match, din cauza unor durei musculare la un picior. Ar fi soluționat ori chestiunea halfului stânga ori a aceluia din centru.

In principiu nu s'au relevat prea mulți selecționabili.

Să cercetăm acum rezultatele din punct de vedere sportiv.

Surprizele sunt oarecum motivabile, astfel că vom încerca să explicăm rezultatele nefavorabile obținute de Victoria, Sportul Studențesc, Chinezul și, într'o oarecare măsură, de Ripensia și Rapid.

LA BUCUREȘTI

Infrângerea Juventusului nu trebue să fie motiv de întristare pentru suporterii roș-albaștrilor. Echipa a jucat excelent, dar a dat peste un adversar în maximum de formă și cu un standard superior.

Un fapt îmbucurător pentru Juventus este jocul în teren făcut de echipă, care a dovedit o coeziune surprinzătoare dacă ținem seama de felul deslânat în care juca la începutul campionatului.

ORZA

Venus a făcut un joc minunat de înnaintare, iar echipa s'a dovedit omogenă, dar mai ales cu o tactică inteligentă care a permis compartimentelor să se odihnească pe rând.

*

Draw-ul de Duminică poate fi considerat ca un succes pentru Amefa, dar ca o înfrângere pentru Rapid.

DAVID

Amefa își îmbunătățește progresiv jocul, și-l leagă frumos, dar e lipsită de trăgători la poartă.

Despre Rapid nu este cazul să spunem prea multe. Pe scurt, este în formă proastă. E adevărat că această lipsă de formă are repercusiuni asupra clasamentului, dar Rapid mai are timp să se redreseze.

SURPRIZA MINORA LA PLOEȘTI

Confirmându-și forma slabă, Victoria s'a lăsat depășită la Ploești de Tricolor C. F. P. V., care se dovedește în formă. Cele două puncte au fost câștigate pe merit de ploșteni, care au dovedit astfel că nu trebuia să ne

PLOEȘTEANU

surprindă victoria lor asupra Rapidului.

Jocul n'a fost de factură prea ridicată din cauza celor doi halfi centri — Dobra și Pop — care s'au comportat slab.

LA ARAD, SURPRIZA CEA MARE

Sportul Studențesc a cules la Arad prima înfrângere din actualul campionat. După matchuri mai mult curajoase, Sportul Studențesc capotează în fața Gloriei, învinsa tuturor și ultima din clasament.

Studenții au jucat slab iar linia de înaintare a simțit lipsa lui Marinescu, cel mai bun realizator al Sportului Studențesc.

In schimb Gloria și-a strâns rândurile, și-a pus la punct echipa, dar mai ales înnaintarea.

TIMIȘOARA ȘI-A VAZUT COPIII INVINȘI

Tot atât de grav dar poate mai dureros decât Sportul Studențesc a fost înfrânt Chinezul.

Surpriza a furnizat-o F. C. Carpați, o echipă care nu prea inspira încredere la începutul campionatului.

Invins pe teren propriu, adică în aceleași condițiuni în care făcuse 2—2 cu Venus, Chinezul n'are nici o scuză.

Se pare că timișorenii, cu o condiție fizică lamentabilă, n'au putut rezista iureșului dat de băimăreni.

In orice caz, dată fiind fizionomia jocului, scorul este normal și constitue una dintre cele mai mari surprize obținute în ultimii ani la noi. De altfel Chinezul nu se poate aștepta la rezultate prea bune cu înnaintarea sterilă pe care o are în prezent.

REȘIȚA A VAZUT O RIPENSIE IN FORMA SLABA

Ripensia a obținut un rezultat mediocru la Reșița și a dovedit că are mult noroc. U. D. R. a scăpat victoria printre degete, astfel că draw-ul avantajează pe timișoreni.

In prezent Ripensia traversează o perioadă critică întocmai ca și Rapid.

Explicațiile formei instabile sunt variate, dar nu trebue să cercetăm prea mult un fenomen obișnuit în football.

U. D. R. se ridică frumos și-și consolidează situația în clasament prin rezultate excelente pentru reșițeni dar puțin recomandabile pentru adversari.

VENUS CONDUCE

Rezultatele ultimei etape avantajează enorm pe Venus.

Juventus a fost distanțat chiar de leaderi, iar Sportul Studențesc și Ripensia de propriile lor rezultate.

Ceilalți adversari sunt mai puțin periculoși pentru Venus, de oarece bucureștenii nu mai au decât un match de jucat în deplasare. (Cu Tricolor C. F. P. V. la Ploești).

In felul acesta Venus, singura echipă neînvinsă până acum, își consolidează situația de leader și are speranțe sigure pentru viitor.

In schimb restul clasamentului se încurcă tot mai mult și promite o luptă strânsă, care nu ne lasă să bănuim ordinea în care echipele vor intra la iernat.

VIRGIL POPESCU

Football

● *Clubul polisportiv „Mociorniță-Colțea" convoacă pentru azi 11 Octombrie a. c. pe toți jucătorii dela prima echipă la antrenament, ce va avea loc pe terenul Unirea-Tricolor. Ori ce lipsă va fi aspru sancționată.*

● *A. G. E. R., convoacă pentru Miercuri 12 crt., toți jucători la antrenament pe terenul „Ford", la ora 15 p. m.*

● *ȘOIMII convoacă pentru astăzi 11 crt., toți jucătorii la antrenament pe terenul „Ford", la ora 15 p. m.*

● *C. A. B., convoacă Miercuri 12 Octombrie a. c. orele 15,30, pe terenul Velodrom, la antrenamentul general echipa I-a și rezervă. Orice lipsă va fi sancționată.*

● *„Sp. Studențesc", secția rugby convoacă la antrenament azi, toți jucătorii pe terenul U. F. S. R. la ora 16.*

● La 1 Noembrie selecționata Parisului va întâlni la Paris o reprezentativă a Belgradului sau a Vienei.

In celace privește soarta matchului din 4 Decembrie cu Praga, federația cehă încă n'a avizat oficial dacă va mai trimite sau nu echipa sa.

● PATRU JUCATORI italieni, Rava, Meazza, Piola și Ferrari, sunt destul de serios loviți, așa că participarea lor în echipa Europei este problematică.

● Campionatul de football al Cehoslovaciei se reia în ziua de 16 Octombrie.

Un match al liniilor de atac

și un alt mod de a considera pe jucătorii de football

(Continuare din pag. III-a)

durut și pe ei în aceiași măsură ca și pe comisia tehnică.

Nu se poate spune sub niciun cuvânt că matchul a fost pierdut pentrucă jucătorii nu au dragoste de clubul, în care joacă.

Iată deci, că așa numita comisie tehnică a greșit când a amendat pe jucători „pentru lipsă de ataşament față de club" și mai ales când a micșorat pe jucători publicând această amendă.

TREBUE ȘI PREGATIRE MORALA

Comisia tehnică a Rapidului a mai greșit și pentrucă a ignorat — sau a considerat de minimă importanță — faptul că într'un match de football pregătirea morală a echipei are un rol foarte important.

Este aici un elementar lucru de pedagogie modernă. Și mai precis o elementară problemă de educație copilărească.

Toți marii specialiști recunosc că nu se poate obține nimic prn forță, prin constrângere brutală. Firea omenească și mai ales caracterul copilăresc se opun din toate forțele oricărei violentări a voinței sale.

Apropierea nu-i deloc absurdă pentrucă un jucător de football — fie el un profesionist rutinat — nu este altceva decât un copil și prin urmare trebue tratat ca atare.

Un jucător nu trebue considerat ca un inferior — să fie oare atât de greu de înțeles lucrul acesta? — ci ca un membru al familiei. Al vastei familii, pe care trebue să o formeze un club de football.

Nu era mai simplu și mai util ca jucătorii să fi fost convocați de conducerea clubului și să li se spună: ați greșit pentrucă v'ați desconsiderat adversarul. Veți fi deci amendați dar dacă jucați bine în matchul viitor vi se va ridica această amendă.

Pentruce se refuză soluțiilor elegante și pacifice orice forță de corijare a lucrurilor false?

Conducătorii de cluburi trebue să învețe odată că amendarea jucătorilor nu este o soluție generală cu aplicație la orice situație, ivită în viața unui club de football.

Trebue amendat un jucător, care nu este disciplinat, care își insultă adversarul sau își umilește partenerul, care bravează în mod obraznic publicul, dar nu trebue — pentru numele lui Dumnezeu — confundate aceste situații cu aceea că un jucător sau o echipă a intrat pe teren cu o falsă concepție de joc, fie ea tehnică sau morală, dar neîncadrată în enumerația de mai sus.

Altfel, pentru ce socotim inexplicabile rezultate, cari sunt foarte normale?

Petre Steinbach